ΠΑΡΑΣΚΕΥΗ 25 ΦΕΒΡΟΥΑΡΙΟΥ 1972

ΙΔΡΥΤΗΣ: ΔΗΜ. ΛΑΜΠΡΑΚΗΣ
ΕΚΔΟΤΗΣ ΔΙΕΥΘΥΝΤΗΣ: ΚΩΣΤΑΣ ΝΙΤΣΟΣ

ΓΡΑΦΕΙΑ: Χρήστου Λαδᾶ – Ἐδ. Λῶ 3
ΤΗΛΕΦΩΝΑ: 230.221–23 & 237.283–86

ΑΘΗΝΑ, ΕΤΟΣ 27ο, ΑΡ. 8188 ● ΤΙΜΗ ΦΥΛΛΟΥ ΔΡΑΧΜΕΣ 2,50

ΤΑ ΝΕΑ

12 ΣΕΛΙΔΕΣ

ΕΚΔΗΛΩΘΗΚΕ ΔΙΑΣΤΑΣΗ ΜΕΤΑΞΥ ΑΝΟΪ - ΠΕΚΙΝΟΥ

ΛΕΠΤΟΜΕΡΕΙΕΣ ΣΤΗΝ ΤΕΛΕΥΤΑΙΑ ΣΕΛΙΔΑ

Ραγδαία πρόοδος στίς συνομιλίες τοῦ Πεκίνου

Ο ΤΣΟΥ ΕΝ ΛΑΪ ΣΤΗΝ ΟΥΑΣΙΓΚΤΟΝ

Νίξον: Δικαιώθηκε ἤδη τό ταξίδι μου

ΠΕΚΙΝΟ, 25. Ἀσσοσιέϊτεντ Πρές, Γιουνάϊτεντ Πρές, Ρώϋτερ, Γαλλικό Πρακτορεῖο.

«Δέν πρέπει καί δέν θέλομε νά ὑπάρχουν τείχη πού νά χωρίζουν τούς λαούς καί νομίζω ὅτι ἕνα ἀπό τά ἀποτελέσματα τοῦ ταξιδιοῦ μας μπορεῖ νά εἶναι ὅτι τά τείχη, εἴτε πραγματικά, εἴτε ἰδεολογικά, θά καταργηθοῦν». Τή δήλωση αὐτή ἔκανε χθές, ἀποθαυμάζοντας τό περίφημο Σινικό Τεῖχος, ὁ πρόεδρος Νίξον, ὁ ὁποῖος εἶχε καί νέα, τετάρτη στή σειρά, τετράωρη σχεδόν συνομιλία μέ τόν Κινέζο πρωθυπουργό, ἐνῶ ὅλα δείχνουν ὅτι ἡ ἐπιτυχία τῆς ἐπισκέψεως τοῦ Ἀμερικανοῦ ἡγέτου στήν Κίνα θά ξεπεράση τίς πιό αἰσιόδοξες προβλέψεις. Προεξοφλεῖται ἐπίσκεψη Κινέζων ἡγετῶν στήν Οὐάσιγκτον.

Ὁ ἴδιος ὁ Πρόεδρος, ὕστερα ἀπό 12 περίπου ὧρες συνομιλιῶν μέ τούς Κινέζους ἡγέτες, δήλωσε, χθές: «Τά ὅσα ἔχουν ἐπιτευχθῆ κατά τήν ἐπίσκεψή μου, ὡς τή στιγμή αὐτή, ἀποδεικνύουν ὅτι εἶχα δίκιο νά ἔρθω». Ὁ πρόεδρος χαρακτήρισε τίς ὡς τώρα ἐξελίξεις σάν «θετικές». «Ἕνας λαός— εἶπε— πού ἔχει ἕνα τέτοιο παρελθόν, ὅπως ὁ Κινεζικός, πρέπει νά ἔχη καί μέγα μέλλον». Μετά τήν ἐπίσκεψη τοῦ Σινικοῦ Τείχους ὁ πρόεδρος Νίξον ἐπισκέφθηκε τούς τάφους τῶν Αὐτοκρατόρων τῆς δυναστείας Μίγκ καί σήμερα ἐπισκέπτεται τήν «Ἀπαγορευμένη Πόλη» στό Πεκίνο.

Οἱ παρατηρηταί πιστεύουν ὅτι τή στιγμή αὐτή εἶναι δυνατό νά προβλεφθοῦν, μέ κάποια βεβαιότητα, ποιά θά εἶναι τα «θετικά» ἀποτελέσματα τῆς ἐπισκέψεως Νίξον στό Πεκῖνο.

Κατά τίς προβλέψεις, τόσο τῶν Ἀμερικανῶν, ὅσο καί τῶν Κινέζων διπλωματῶν, οἱ σχέσεις μεταξύ τῶν Ἡνωμένων Πολιτειῶν καί τῆς Κίνας θά ὁδηγηθοῦν σέ μιά ἐντελῶς νέα ἐποχή, μέ τίς ἑξῆς ἐνέργειες:

— Θά ἀποκατασταθοῦν μόνιμες ἐπαφές μεταξύ τῆς Οὐάσιγκτον καί τοῦ Πεκίνου, γιά τήν συνέχιση τοῦ διαλόγου πού ἄρχισε, μέ τόσο ἐπιτυχία ὁ πρόεδρος Νίξον. Οἱ μόνιμες αὐτές ἐπαφές θά γίνουν, μέ τήν παραμονή, στην κινεζική πρωτεύουσα, μιάς ἀμερικανικῆς διπλωματικῆς ἀποστολῆς, στήν ἔδρα μιάς ἀπόψιας φιλικῆς προσεδείας. Οἱ Ἀμερικανοί ἐφαρμόζουν ἤδη ἕνα ἀνάλογο σύστημα στό Κάϊρο. Αὐτό σημαίνει ὅτι οἱ δύο χώρες θά σταθοῦν σέ ἀπόσταση ἑνός μόνο βήματος ἀπό τήν ἐπίσημη ἀποκατάσταση τῶν διπλωματικῶν τους σχέσεων», πρᾶγμα πού θά γίνη ἀργότερα καί σέ ἄλλη φάση τῆς προσεγγίσεώς τους.

— Ὁ Κινέζος πρωθυπουργός Τσού Ἔν Λάϊ θά κληθῆ ἀπό τόν πρόεδρο Νίξον νά ἐπισκεφθῆ, ἐπίσημα τήν Οὐάσιγκτον, σέ ἡμερομηνία πού θά καθορισθῆ ἀργότερα.

— Θά γίνουν σέ μεγάλη ἔκταση ἀνταλλαγές ἐπισκέψεων, φοιτητῶν, ἐπιστημόνων, δημοσιογράφων καί καλλιτεχνῶν μεταξύ τῶν δύο χωρῶν.

— Ἡ κυρία προσπάθεια τῶν Κινέζων θά εἶναι ἡ «ἀπποσύνδεση» τῶν δεσμῶν μεταξύ τῶν Ἡνωμένων Πολιτειῶν καί τῆς Φορμόζας καί ἡ ἐξασφάλιση ἀμερικανικῆς οἰκονομικῆς βοηθείας.

Πάνω στά σημεῖα αὐτά συσκέπτονται, συζητῶντας τίς λεπτομέρειές τους, οἱ ὑπουργοί τῶν Ἐξωτερικῶν τῶν Ἡνωμένων Πολιτειῶν καί τῆς Κίνας κ.κ. Οὐίλλιαμ Ρότζερς καί Τσί Πέγκ Φέϊ.

Γενικά πιστεύεται ὅτι ἡ ἐκδηλουμένη ἀπροκάλυπτα, θέληση τῶν δύο χωρῶν νά καταλήξουν σέ συμφωνία, θά προκαλέση ἀκατανίκητη ροπή πρός τήν ὕφεση σέ παγκόσμια κλίμακα

Οἱ ἐξελίξεις αὐτές, ἐξακολουθοῦν νά ἀνησυχοῦν ἰδιαίτερα τήν Μόσχα, πού βλέπει μιά συνεννόηση Οὐάσιγκτον — Πεκίνου σάν «συνωμοσία» ἐναντίον της. Χαρακτηριστικό εἶναι ὅτι ὁ σοβιετικός Τύπος ἐξαπολύει καθημερινῶς ἐπιθέσεις ἐναντίον τῆς «κλίκας τοῦ Μάο» καί τοῦ προέδρου Νίξον, τόν ὁποῖο κατηγορεῖ ὅτι θέλει νά χρησιμοποιήση τίς νέες σχέσεις τῆς χώρας του μέ τήν Κίνα γιά νά ἐξυπηρετήση τό «δόγμα Νίξον», πού ἀποσκοπεῖ «στό νά σκοτώνουν Ἀσιάτες οἱ Ἀσιάτες».

Τό Γαλλικό Πρακτορεῖο, σχολιάζοντας, χθές, τήν ἐπίσκεψη Νίξον, μετέδωσε μεταξύ ἄλλων καί τά ἑξῆς :

«Ἡ «ἀπόψυξη» τῶν κινεζοαμερικανικῶν σχέσεων, ὑπενθυμίζει τή ριζική μεταβολή, ἡ ὁποία σημειώθηκε στίς σχέσεις μεταξύ τῆς Σοβιετικῆς Ἑνώσεως καί τοῦ Δυτικοῦ

● Συνέχεια στή σελίδα 9

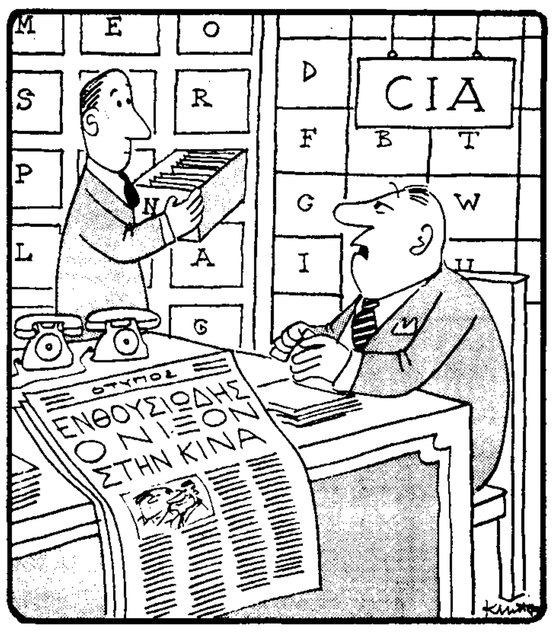

—Γιά δόσιμου τό φάκελλο τοῦ Προέδρου...
(Τοῦ Κ. Μητρόπουλου)

Εὔθυμα καί σοβαρά

ΤΟ ΝΟΥ ΣΟΥ, ΝΙΞΟΝ!...

Τοῦ ΔΗΜ. ΨΑΘΑ

Δέν τά βλέπω πάρα πολύ καλά τά πράγματα, φίλτατε κ. Νίξον!... Ὄχι, βέβαια, γιατί δέν τά καταφέρατε καλά ἐκεῖ στήν Ἄπω Ἀνατολή, ἀλλά ἀκριβῶς ἐπειδή τά καταφέρατε πάρα πολύ καλά! Ὁ σύμπας κόσμος ἀναπνέει, ἐλπίζει καί χειροκροτεῖ γιά τούς εἰρηνικούς δρόμους πού πήρατε, κι' εὔχεται ἀπό καρδιάς τό τέρμα νά εἶναι ἡ παγκόσμια εἰρήνη. Ἀλλά ὑπάρχουν καί κάτι ἄλλοι πού στενοχωριοῦνται μέ τήν εἰρήνη. Ἐπειδή ὁ πόλεμος —ὁ ψυχρός ἤ ὁ θερμός— παράγει παραδάκι ἐν ἀφθονία, ἐνῶ ἡ εἰρήνη δέν εὐνοεῖ τό μεγάλο ἁλισβερίσι τῶν προμηθευτῶν καί τῶν τροφοδοτῶν του.

Μεγάλη ἡ χώρα πού κυβερνᾶτε, φίλτατε κ. Νίξον ἀλλά καί μεγάλα τά μυστήριά της! Μυστήρια δέ πολύ σκοτεινά, πού ὅσο πᾶς νά τά φωτίσης τόσο γίνονται σκοτεινότερα. Νά πούμε ὅτι ὑπάρχουν «σκοτεινές δυνάμεις» στήν μεγάλη χώρα σας, πού δέν πολυσυμπαθοῦν τούς εἰρηνοποιούς; Καί πῶς νά μήν τό ποῦμε;

Ἕνας τέτοιος εἰρηνοποιός ἦταν ὁ Τζών Κέννεντυ, πρόεδρος λατρευόμενος, ὁλόγυρα ἀπ' τόν ὁποῖον πλέχτηκε, ὡς γνωστόν, ἡ πιό σκοτεινή ἱστορία, στό Ντάλλας... ντάλα μεσημέρι! Ρίχνει καί τόν σκοτώνει κάποιος.

— Ποιός;

— Ὁ Ὄσβαλτ!

Τόν πιάνει ἡ ἀστυνομία καί τόν κρατᾶ γερά γιά νά μάθη, φυσικά, ποιοί ἦταν ἀπό πίσω του καί ποιοί τόν ἔβαλαν. Ὅμως νάσου πού πιάνει ἱερή ἀγανάκτηση τόν Ρούμπι —καμπαρετζῆ καί σωματέμπορα— πού σκοτώνει, μέσα στά χέρια τῆς ἀστυνομίας τόν δολοφόνο, ἐπειδή δέν τό σήκωνε ἡ καρδιά του νά χαθῆ ὁ λατρευτός του Πρόεδρος. Τόν πιάνει κι' αὐτόν ἡ ἀστυνομία, τόν βάζει φυλακή γιά νά μάθη τό τί καί πῶς ἔγινε' νά συγκινηθῆ τόσο πολύ, ἀλλά παραδόξως... παθαίνει καρκίνο... πάει κι' αὐτός! Καί ἀπό τότε γράφονται βιβλία ἐπί βιβλίων κι' ὅσο προσπαθοῦν νά ρίξουν φῶς τόσο γίνεται σκοτάδι.

Συνεχιστής τῆς πολιτικῆς τοῦ Τζών Κέννεντυ, ὁ Ρόμπερτ, πάει γιά τήν διαδοχή —στά ἴδια ἀχνάρια— καί τότε ξεπετάγεται ὁ κ. Σιρχάν Σιρχάν, βγάζει τό πιστόλι, τόν σκατώνει κι' ἐνῶ τόν περιμένει ὁ θάλαμος τῶν ἀερίων καταργεῖται —τί σύμπτωση!— ἡ θανατική ποινή στήν Καλιφόρνια!

Συμβαίνουν, λοιπόν, μυστήρια πράγματα στήν μεγάλη χώρα σας φίλτατε κ. Νίξον, ὅπου, περιέργως, δέν ἔχουν μεγάλη τύχη οἱ εἰρηνοποιοί. Νά εἶναι σύμπτωση; Δέν ἀποκλείεται, βέβαια, ἀλλά τί τά θέλει κανείς τί τά γυρεύει —ὅποιος φυλάει τά ροῦχα του ἔχει τά μισά! Τό ἁλισβερίσι τοῦ πολέμου εἶναι μεγάλη ὑπόθεση, ἐπειδή δουλεύουν φούλ τά μαγαζιά τῶν ὅπλων καί τά ὡραῖα δολλαριάκια τρέχουν ποτάμι καί δέν μετριοῦνται σ' ἑκατομμύρια, ἀλλά σέ δισεκατομμύρια.

Καί δέν εἶναι μονάχα τά δολλαριάκια, πού φουσκώνουν τίς τσέπες, τίς κοιλιές καί τούς σβέρκους τῶν «παραγωγῶν», ἀλλά εἶναι καί οἱ τιμές καί οἱ δόξες πού ὀνειροπολοῦν εὐφρόσυνα ἄλλοι τινες —ἐπαγγελματίες τοῦ πολέμου— πού περιμένουν κι' αὐτοί τό μερίδιό τους ἀπ' τό μέγα τσιμπούσι τοῦ ἀρειμάνιου Θεοῦ, ὅπως ἀπό παναρχαιοτάτων χρόνων γίνεται, δεδομένου ὅτι τούς γράφει πάντα μέ χρυσά γράμματα τά ὀνόματά τους ἡ ἱστορία τῆς ἠλιθιότητος τοῦ ἀνθρωπίνου γένους!

Μέ τήν εἰρήνη, ὅμως, κόβεται τό ἁλισβερίσι, πέφτει ἀναδουλειά στά μαγαζιά καί λένε οἱ μαγαζάτορες:

— Βρέ τί πάθαμε!...

Κόβονται καί τά ὄνειρα τῶν ἄλλων, πού γρυλλίζουνε ὑπόκωφα καί λένε ὅτι ὄχι, δέν εἶναι σωστά αὐτά τά πράγματα, πρέπει νά τόν συντρίψουμε τόν Μάο καί πρέπει νά ἐξοντώσουμε τόν Μπρέζνιεφ... γιά νά ζήσουμε ἐν εἰρήνη! Ἤ ὅν δέν τούς ἐξοντώσουμε, νά εἴμαστε, ὅμως, καί ἱκανοί καί ἕτοιμοι νά τό κάνουμε! Διότι ὑπάρχει ἕνα ρητό πού λέει «ἐάν θέλης εἰρήνη ἑτοιμάσου γιά πόλεμο». Ἐν τάξει, βέβαια, τό ρητό, ἀλλά ἐπειδή ὅλοι θέλουν τήν εἰρήνη, ὅλοι ἑτοιμάζονται γιά πόλεμο κι' ἀφοῦ εἶναι ὅλοι ἕτοιμοι... τόν κάνουν!

Τό νοῦ σου, κ. Νίξον! Σέ μιά μεγάλη χώρα, ὅπου ὑπάρχουν μεγάλα μυστήρια, κανείς δέν ξέρει τί μπορεῖ νά γίνη ἀπ' τήν μιά μέρα στήν ἄλλη... μυστηριωδῶς. Ἐπειδή, ὅμως, ξέρει ὁ πάς καλός καί ἀγαθός χριστιανός, τί ἔγινε στό πολύ πρόσφατο παρελθόν, κι' ἐπειδή ἀκόμα ξέρει ὅτι τά καλά καί συμφέροντα τῆς ἀνθρωπότητας εἶναι ἀσύμφορα γιά τούς πολεμοκάπηλους κάθε εἴδους, κι' ἐπειδή ἀκόμα ξέρει ὅτι ζοῦμε σέ μιά ἐποχή ἀνοιχτοῦ γκαγκστερισμοῦ, καλό εἶναι, φίλτατε κ. Νίξον, νά φυλᾶτε τά ροῦχα σας. Ἡ ἀνθρωπότητα θέλει νά σ' εὐγνωμονῆ. Ὄχι νά σέ... μνημονεύη.

Τό νοῦ σου, Νίξον!...

ΔΗΜ. ΨΑΘΑΣ

ΑΝ Ο ΜΑΚΑΡΙΟΣ ΔΕΝ ΥΠΟΧΩΡΗΣΗ

Ἐπικίνδυνη κατάσταση θά προκύψη στήν Κύπρο

ΚΑΙ ΜΙΑ ΝΕΑ ΣΟΒΙΕΤΙΚΗ ΔΗΛΩΣΗ

Ὑποτροπή τῆς κρίσεως στήν Κύπρο, ἐπίκειται, καθώς φαίνεται. Ἡ τακτική τῆς σιωπῆς τοῦ προέδρου Μακαρίου προκαλεῖ ὀξύτατες ἀντιδράσεις στήν Ἀθήνα καί, κατά τίς προβλέψεις ἐγκύρων πολιτικῶν παρατηρητῶν, ἀναμένονται σοβαρώτατες ἐξελίξεις τήν προσεχῆ ἑβδομάδα, ἄν δέν δοθῆ ἱκανοποιητική ἀπάντηση στήν διακοίνωση τῆς ἑλληνικῆς Κυβερνήσεως. Στή Λευκωσία, ὅπως μεταδίδουν σημερινά τηλεγραφήματα, τό Ὑπουργικό Συμβούλιο συνεδρίασε χθές χωρίς ἀποτέλεσμα καί οἱ μητροπολίτες Κιτίου καί Πάφου πιέζουν ἰσχυρά τόν Μακάριο νά συγκαλέση ἀμέσως τήν Ἱερά Σύνοδο γιά συζήτηση τοῦ Κυπριακοῦ θέματος. Ταυτόχρονα, ὁ διοικητής τῆς Ἐθνοφρουρᾶς ἀντιστράτηγος Χαραλαμπόπουλος γιά πρώτη φορά καταγγέλλει ἐπίσημα τή δράση «παρακρατικῶν στοιχείων», ἐνῶ χθεσινοβραδυνές πληροφορίες τοῦ πρακτορείου «Τάς» ἀπό τή Μόσχα, ἀναφέρουν ὅτι ὁ Σοβιετικός ἀντιπρόεδρος κ. Κυρίλ Μαζούρωφ, μιλώντας στή Συριακή Βουλή, δήλωσε ὅτι ἡ Σοβιετική Ἕνωση δέν θά παραμείνη ἀδιάφορη μπροστά στά γεγονότα πού ἐκτυλίσσονται ἤ συμβαίνουν στήν Κύπρο.

Ὁ ἀνταποκριτής τῶν «Νέων» στή Λευκωσία μεταδίδει σήμερα τό πρωΐ ὅτι ἀναμένεται ἡ σύγκληση τῆς Ἱερᾶς Συνόδου, γιά τή συζήτηση τῆς κυπριακῆς κρίσεως. Τό αἴτημα αὐτό διατυπώθηκε χθές ἀπό τούς μητροπολίτες Κιτίου καί Πάφου κ. κ. Ἄνθιμο καί Γεννάδιο, οἱ ὁποῖοι εἶχαν μακρά συνομιλία μέ τόν πρόεδρο Μακάριο. Προηγουμένως οἱ δύο μητροπολίτες εἶχαν ἐπισκεφθῆ τόν νοσηλευόμενο σέ νοσοκομεῖο μητροπολίτη Κηρυνείας κ. Κυπριανό μέ τόν ὁποῖο εἶχαν μακροτάτη σύσκεψη. Κατά τόν ἀνταποκριτή τῶν «Νέων» ἡ πίεση πού ἀσκεῖται πρός τόν πρόεδρο Μακάριο εἶναι ὄχι μόνο νά συγκαλέση τήν Ἱερά Σύνοδο ἀλλά καί νά δεχθῆ τούς δύο ὅρους τῆς ἑλληνικῆς κυβερνήσεως, γιά τήν παράδοση τῶν ὅπλων καί τόν σχηματισμόν κυβερνήσεως ἐθνικῆς ἑνότητος.

Ὁ Ἀρχιεπίσκοπος Ἔμεινε κατ' ἀρχήν σύμφωνος νά συγκληθῆ ἡ Ἱερά Σύνοδος τήν προσεχῆ ἑβδομάδα, ἀλλά ἄφησε νά ἐννοηθῆ ὅτι δέν εἶναι διατεθειμένος νά ὑποχωρήση, πρίν συζητηθῆ διεξοδικά τό θέμα.

Τό χθεσινό Ὑπουργικό Συμβούλιο, πού συνῆλθε ὑπό τήν προεδρία τοῦ προέδρου Μακαρίου, δέν ἔλαβε

● Συνέχεια στή σελίδα 9

ΕΠΙΜΟΝΕΣ ΠΛΗΡΟΦΟΡΙΕΣ

ΕΠΙΣΚΕΨΗ ΠΑΠΑΔΟΠΟΥΛΟΥ ΣΤΗΝ ΟΥΑΣΙΓΚΤΟΝ;

ΛΕΥΚΩΣΙΑ, 25.

Ἡ ἐφημερίς «Ἀπογευματινή» τῆς Κύπρου δημοσίευσε χθές τηλεγράφημα τοῦ ἀνταποκριτοῦ της στή Νέα Ὑόρκη, σύμφωνα μέ τό ὁποῖο ὁ Ἕλλην πρωθυπουργός κ. Γ. Παπαδόπουλος πρόκειται νά ἐπισκεφθῆ τίς Ἡνωμένες Πολιτεῖες τόν ἐρχόμενο Ἀπρίλιο.

Ὅπως ἀναφέρει τό δημοσίευμα τῆς ἐφημερίδος, ἡ παρουσία πληροφορία, συνδυάζεται μέ τήν ἐπίσκεψη στήν Οὐάσιγκτον τοῦ Τούρκου πρωθυπουργοῦ κ. Ἐρίμ τόν Μάρτιο. Κατά τήν ἐφημερίδα, ἁρμόδιες πηγές, διαψεύδουν ὅτι ὁ κ. Γ. Παπαδόπουλος ἔχει προσκληθῆ στίς Ἡνωμένες Πολιτεῖες.

Ἀπό ἑλληνικῆς πλευρᾶς δέν ὑπάρχει μέχρις ὥρας ἐπιβεβαίωση, ἀλλ' οὔτε καί διάψευση τῆς πληροφορίας. Ὁρισμένοι ὅμως πολιτικοί παρατηρητάι δέν ἀπέκλειαν τό ἐνδεχόμενο ἑνός τέτοιου ταξιδίου.

ΝΙΞΟΝ: ΝΑ ΚΑΤΑΡΙΨΩΜΕ ΟΛΑ ΤΑ ΔΙΑΧΩΡΙΣΤΙΚΑ ΤΕΙΧΗ

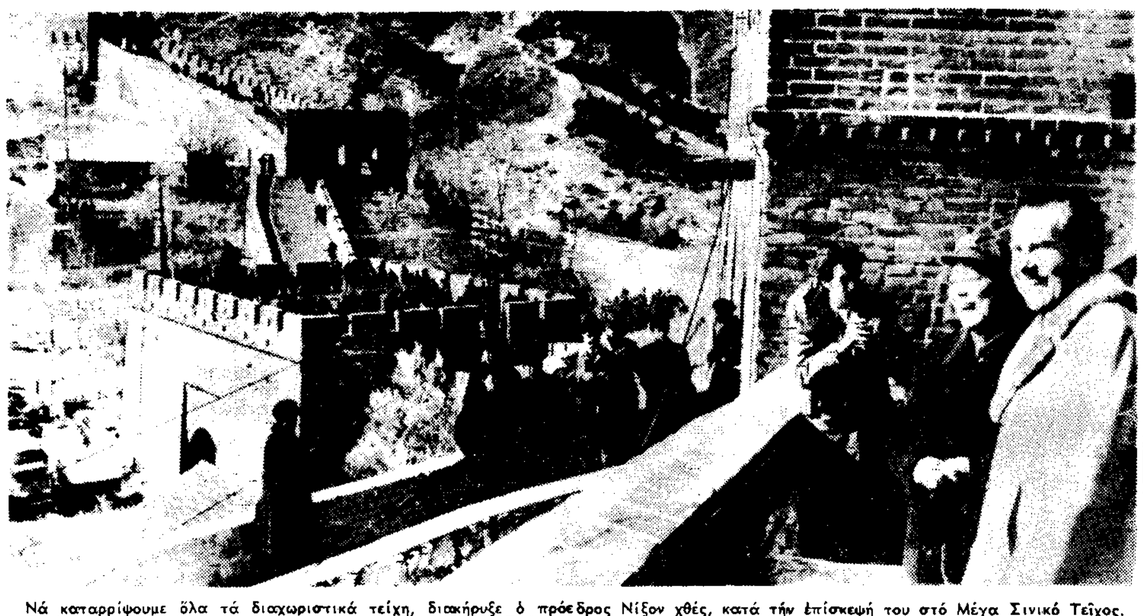

Νά καταρρίψουμε ὅλα τά διαχωριστικά τείχη, διακήρυξε ὁ πρόεδρος Νίξον χθές, κατά τήν ἐπίσκεψή του στό Μέγα Σινικό Τεῖχος. Οἱ Κινέζοι συνοδοί του ἀπάντησαν κατά τρόπο ἀνάλογο. Στήν εἰκόνα, ὁ Ἀμερικανός πρόεδρος συνοδευόμενος ἀπό τόν ἀντιπρόεδρο τῆς κινεζικῆς κυβερνήσεως κ. Λῆ Σιέν Νιέν καί ἄλλους Κινέζους καί Ἀμερικανούς ἐπισήμους.
(Τηλεφωτογραφία Ἀθηναϊκοῦ Πρακτορείου καί Γιουνάϊτεντ Πρές)

ΑΠΟ ΤΗΝ ΧΘΕΣΙΝΗ ΠΥΡΚΑΪΑ

Δύο νεκροί, καταστροφές, μέγας πανικός

ΜΥΣΤΗΡΙΩΔΗ ΑΚΟΜΗ ΤΑ ΑΙΤΙΑ

Τρόμος, πανικός, θάνατος καί καταστροφές, χθές τό πρωΐ, στό κέντρο τῆς Ἀθήνας. Μιά ἀπό τίς μεγαλύτερες πυρκαϊές πού γνώρισε ποτέ ἡ πρωτεύουσα, εἶχε σάν ἀποτέλεσμα νά χάσουν τή ζωή τους δύο ἄτομα, νά προκληθοῦν ἀνυπολόγιστες μέχρι στιγμῆς, ζημιές καί νά ἀναστατωθῆ, γιά δυό ὧρες, τό κέντρο τῆς πόλεως. Τά αἴτια πού προεκάλεσαν τήν πυρκαϊά παραμένουν ἄγνωστα. Τό Α΄ Ἀστυνομικό Τμῆμα ἐνεργεῖ ἀνακρίσεις καί ἐξετάζει δύο ἐκδοχές: Ἄν προεκλήθη ἡ φωτιά ἀπό ἀναμμένο τσιγάρο, πού κάποιος πέταξε στό καλάθι τῶν ἀχρήστων ἤ ἀπό βραχυκύκλωμα. Ἴσως νά ὑπάρξη ἐντός τῆς ἡμέρας ἡ διευκρίνιση αὐτή τοῦ μυστηρίου, ἄν καί οἱ σχετικές ἔρευνες συναντοῦν μεγάλες δυσχέρειες, λόγω τῶν ἀφανιστικῶν ἀποτελεσμάτων τοῦ πυρός.

Ἡ πυρκαϊά ἐκδηλώθηκε στίς 10.45, χθές τό πρωΐ στά ἐπί τῆς ὁδοῦ Αἰόλου 94 καταστήματα «Μούλτι Σόπ». Πρόκειται γιά ἕνα εἶδος «σοῦπερ μάρκετ», στό ὁποῖο ἔχουν συμπράξει καί πωλοῦν τά ἐμπορεύματά τους ὁ Κ. Μαρούσης, ἡ κ. Νόρμα Μιζάν (γυναικεῖα εἴδη), ὁ κ. Χατζηθεοδώρου (παπούτσια) καί ἡ ἐπιχείρηση παιδικῶν εἰδῶν «Ροζαρί». Ἀπό τήν πυρκαϊά καταστράφηκαν δύο ὄροφοι ἐνῶ σέ δύο ἄλλους ἀκόμα προεκλήθησαν σοβαρές ζημιές. Ἐκεῖνο, ὅμως, πού ὑπογραμμίζει ἀκόμα περισσότερο τή σοβαρότητα τῶν συνεπειῶν τῆς χθεσινῆς πυρκαϊᾶς, εἶναι ὁ ἀνθρώπινος παράγων. Πρόκειται γιά τά δύο πτώματα

Ρεπορτάζ
Μ. ΜΑΘΙΟΥΔΑΚΗ

πού βρέθηκαν, ὅταν κατασβέστηκαν οἱ ἑστίες πυρός καί τά ὁποῖα ἀνήκουν σέ δυό νέους ἀνθρώπους, πού παγιδεύθηκαν μέσα στίς φλόγες καί βρήκαν τραγικό θάνατο. Τό ἕνα ἀπό τά θύματα ἀπανθρακώθηκε ἐξ ὁλοκλήρου. Τό ἄλλο πέθανε ἀπό «θερμοπληξίαν, ἀπό «ὑψηλή θερμοκρασία τοῦ περιβάλλοντος», ὅπως εἶπε ὁ ἰατροδικαστής κ. Πάνος Γιαμαρέλλος, ὁ ὁποῖος ἐνήργησε αὐτοψία στόν τόπο τῆς πυρκαϊᾶς.

Τό κτίριο τῆς ὁδοῦ Αἰόλου 94, στό ὁποῖο στεγάζονται τά καταστήματα «Μούλτι Σόπ», ἀποτελεῖται ἀπό ὑπόγειο, ἰσόγειο, ἡμιόροφο, ἓξη ὀρόφους καί δύο ρετιρέ. Στό ὑπόγειο ὑπάρχουν τά παιδικά εἴδη «Ροζαρί». Στό ἰσόγειο, στόν πρῶτο, τρίτο καί τέταρτο ὄροφο στεγάζονται τά καταστήμαα Κ. Μαρούση. Στόν δεύτερο ὄροφο εἶναι τό κατάστημα γυναικείων εἰδῶν τῆς κ. Νόρμας Μιζάν καί στόν ἡμιόροφο τό κατάστημα πωλήσεως παπουτσιῶν τοῦ Σ. Χατζηθεοδώρου. Ὁ τρίτος ὄροφος ἐχρησιμοποιεῖτο προσωρινά σάν γκαρνταρόμπα τοῦ προσωπικοῦ, ἕως ὅτου τελειώσουν οἱ ἐργασίες διαρρυθμίσεως πού γίνονταν καί ἐπεκταθοῦν καί σ' αὐτόν τά καταστήματα Μαρούση. Στόν ἴδιο ὄροφο ὑπῆρχαν, ἀκόμα, στερεοφωνικές ἐγκαταστάσεις γιά τήν μετάδοση μουσικῆς στά διαμερίσματα τοῦ «Μούλτι Σόπ», ὅπως γίνεται σέ κάθε σύγχρονο συγκρότημα καταστημάτων.

Στόν ὄροφο αὐτόν πρωτοεκδηλώθηκε ἡ πυρκαϊά, γιά νά ἐπεκταθῆ, στή συνέχεια, στούς δύο ἑπομένους. Πρώτη ἀντιλήφθηκε τή φωτιά μιά καθαρίστρια τῶν καταστημάτων. Βρισκόταν στόν τρίτο ὄροφο καί σύμφωνα μέ μιά πληροφορία, εἶδε ἀπό ἕνα καλάθι ἀχρήστων νά βγαίνη φωτιά. Κατέδηκε γρήγορα στόν δεύτερο ὄροφο καί εἰδοποίησε τήν κ. Μιζάν, ἡ ὁποία, μαζί μέ τήν κόρη της Ἄννα καί τήν καθαρίστρια, ἀνέδηκαν ἀπό μιά ἐσωτερική ξύλινη σκάλα στόν τρίτο ὄροφο. Οἱ τρεῖς γυναῖκες περικυκλώθηκαν ἀπό τίς φλόγες. Ἡ κ. Νόρμα Μιζάν καί ἡ καθαρίστρια ξανακατέδηκαν ἀπό τήν ξύλινη σκάλα στόν δεύτερο ὄροφο. Στό μεταξύ, ἡ ξύλινη ἐσωτερική σκάλα κάηκε καί παγιδεύθηκε στόν τρίτο ὄροφο ἡ Ἄννα Μιζάν. Ἡ μητέρα της καί ἡ καθαρίστρια ἀνέδηκαν ἀπό τό κεντρικό κλιμακοστάσιο, ἄνοιξαν μιά πόρτα καί ἀπελευθέρωσαν τήν νέα. Ἀμέσως, κατόπιν, ἔστειλαν νέα εἰδοποιήσουν τήν Ἀμεσο Δράση καί τήν Πυροσβεστική Ὑπηρεσία.

Σέ λίγα λεπτά τῆς ὥρας, ἡ περιοχή εἶχε ἀποκλεισθῆ ἀπό δεκάδες ἀστυνομικούς, ἐνῶ πυροσβέστες προσπαθοῦσαν ἀπεγνωσμένα νά θέσουν ὑπό τόν ἔλεγχό τους τήν πυρκαϊά καί νά μή προσλάβη μεγαλύτερες διαστάσεις. Τό κτίριο, ἀπό τόν τρίτο ὄροφο καί πάνω, ἄρχισε νά καίγεται σάν πυροτέχνημα. Πύρινες φλόγες ἔβγαιναν, ἀπό τά παράθυρα. Πανικός κατέλαβε τά 120 ἄτομα, περίπου, πού βρέθηκαν στούς χώρους τοῦ κτιρίου κατά τήν ἔναρξη τῆς πυρκαϊᾶς. Δύο ἀπό αὐτά βρῆκαν τραγικό θάνατο. Τά ὑπόλοιπα ἐγκατέλειψαν τό κτίριο. Στά πρόσωπά τους, γιά πολλή ὥρα, ἦταν ἀποτυπωμένα, κατά τόν πιό ἔντονο τρόπο, τά ἴχνη τῆς ἀγωνίας καί τοῦ τρόμου, πού ἐγνώ-

● Συνέχεια στή σελίδα 10

Ἡ φωτιά μαίνεται. Τεράστιες φλόγες ξεπηδοῦν ἀπό τά παράθυρα τοῦ «Μούλτι - Σόπ», τῆς ὁδοῦ Αἰόλου. Σέ λίγο, ἡ καταστροφή θά ἔχη προσλάβει μεγάλες διαστάσεις καί δύο ἄνθρωποι θά ἔχουν χάσει τή ζωή τους.

Στίς χθεσινές δύο δίκες

ΚΑΤΑΔΙΚΑΣΘΗΚΑΝ ΠΕΝΤΕ ΑΤΟΜΑ

Γιά ἀνατρεπτικές ἐνέργειες

Σέ ποινές φυλακίσεως ἀπό τριῶν ἐτῶν μέχρι 14 μηνῶν καταδικάσθηκαν ἀπό τό Ἔκτακτο Στρατοδικεῖο Ἀθηνῶν οἱ δύο ἀρχιτέκτονες ἡ σχεδιάστρια γιά «ἕνωσιν πρός διάπραξιν κακουργημάτων» καί σ' ἄλλη δίκη καταδικάσθηκαν οἱ δύο ξυλουργοί σέ 2 ἐτῶν καί ὁ μηνῶν φυλάκιση καί δύο ἐτῶν φυλάκιση, γιά κατοχή ἐκρηκτικῶν.

Οἱ Χριστίνα Ἀγριαντώνη, ἀρχιτέκτων καί ἡ Παναγιώτα Ἀγριαντώνη, σχεδιάστρια, μαζί μέ τούς Γ. Θεοδοσόπουλο, ἀρχιτέκτονα καί Δ. Χρονόπουλο, τεχνικό θεάτρου, εἶχαν παραπεμφθῆ γιά σύσταση συμμορίας καί ἐκρηκτικά. Τό δικαστήριο κήρυξε ἑνόχους τούς τρεῖς πρώτους καί ἀθώωσε τόν τέταρτο καί ἐπέβαλε στήν πρώτη ποινή φυλακίσεως 3 ἐτῶν, στή δεύτερη 2½ ἐτῶν καί στό τρίτο 14 μηνῶν φυλάκιση, τροποποιώντας τό κατηγορητήριο γιά παράβαση τοῦ ἄρθρου 187 τοῦ Ποινικοῦ Νόμου, ὅπως τροποποιήθηκε μέ τό Ν. Δ. 861)71 γιά ἕνωση πρός διάπραξη κακουργημάτων. Τό δικαστήριο καταλόγισε στούς καταδικασθέντες τό ἐλαφρυντικό τοῦ προτέρου ἐντίμου βίου καί ἔκρινε ὅτι ἡ προφυλάκιση τοῦ ἀθωωθέντος ἦταν δικαιολογημένη.

Οἱ δύο ξυλουργοί Ἰ. Μαστοράκης καί Σ. Ζαβάκης, δικάστηκαν ἀπό τό ἴδιο Στρατοδικεῖο γιά κατοχή ἐκρηκτικῶν ὑλῶν στό Ἡράκλειο Κρήτης, μέ τό ἐλαφρυντικό τοῦ προτέρου ἐντίμου βίου. Ἀρχικά εἶχαν παραπεμφθῆ καί γιά σύσταση συμμορίας, ἀλλά γι' αὐτό τό ἀδίκημα ἀθωώθηκαν.

Ἡ δίκη τῶν 4

Δύο μάρτυρες κατηγορίας, ὁ ὑπαστυνόμος τῆς Ὑπηρεσίας Πληροφοριῶν τῆς Γενικῆς Ἀσφαλείας Χ. Παῦλος καί ὁ ταγματάρχης τῆς ΕΣΑ Κ. Κατσαούνης, κατέθεσαν στό Στρατοδικεῖο γιά τήν δραστηριότητα τῶν κατηγορουμένων «ἐκ πληροφοριῶν τῆς ὑπηρεσίας» τους. Γιά τίς δύο κοπέλλες ἀνέφεραν τά πραγματικά περιστατικά τῶν ταξιδιῶν τους στό ἐξωτερικό, γιά τόν κατηγορούμενο Θεοδοσόπουλο, τήν «ἐκ πληροφοριῶν» ἀναμιξή του στήν ὀργάνωση μέ τήν ἀπόκρυψη δύ